



Política de Investimentos 2024 a 2028

Plano de Gestão Administrativa - PGA

SUMÁRIO

1.	APRESENTAÇÃO DA POLÍTICA DE INVESTIMENTOS	4
1.1.	Manual de Procedimentos de Gestão de Recursos	4
2.	SOBRE A SIAS.....	4
3.	ESTRUTURA DE GOVERNANÇA DE INVESTIMENTOS.....	5
3.1.	Responsabilidades e deveres individuais comuns a todos.....	5
3.2.	Distribuição de competências.....	6
3.3.	Política de Alçadas.....	8
4.	DESIGNAÇÃO DAS FUNÇÕES DE AETQ E ARGR	8
5.	MITIGAÇÃO DE POTENCIAIS CONFLITOS DE INTERESSE	9
5.1.	Conflitos de Interesse	9
5.1.1.	Público Interno – Participantes do processo decisório e de assessoramento	9
5.1.2.	Público Externo – Prestadores de serviços	9
6.	DIRETRIZES GERAIS PARA PROCEDIMENTOS DE INVESTIMENTOS	10
6.1.	Diretrizes para seleção e avaliação de investimentos.....	11
6.2.	Diretrizes para monitoramento dos investimentos	11
7.	RELACIONAMENTO COM PRESTADORES DE SERVIÇOS E GESTÃO DE FUNDOS DE INVESTIMENTO	12
8.	SOBRE O PLANO	12
9.	ALOCAÇÃO DE RECURSOS	12
9.1.	Agente Custodiante.....	13
9.2.	Rentabilidade e <i>benchmarks</i>	13
10.	LIMITES.....	14
10.1.	Limite de alocação por segmento	15
10.2.	Alocação por emissor	16
10.3.	Concentração por emissor	16
11.	RESTRICÇÕES.....	17
12.	DERIVATIVOS.....	17
13.	APREÇAMENTO DOS ATIVOS FINANCEIROS.....	18
14.	PROCEDIMENTOS E CRITÉRIOS PARA AVALIAÇÃO DOS RISCOS DE INVESTIMENTO.....	19
14.1.	Risco de Mercado.....	20
14.1.1.	VaR e B-VaR.....	20
14.1.2.	<i>Stress Test</i>	21
14.1.3.	Monitoramento e Providências	22
14.2.	Risco de Crédito	22
14.2.1.	Abordagem Qualitativa	23
14.2.2.	Abordagem Quantitativa.....	23
14.2.3.	Exposição a Crédito Privado.....	25



Política de Investimentos 2024-2028

14.3.	Risco de Liquidez	26
14.4.	Risco Operacional.....	27
14.5.	Risco Legal.....	28
14.6.	Risco Sistêmico.....	28
14.7.	Risco relacionado à Sustentabilidade.....	28
15.	CONTROLES INTERNOS.....	29
15.1.	Controles internos aplicados na gestão de riscos	29
15.2.	Controles internos aplicados em eventos de desenquadramento	30
16.	CONTROLE DO PROCESSO DE APROVAÇÃO E DIVULGAÇÃO	30

1. APRESENTAÇÃO DA POLÍTICA DE INVESTIMENTOS

A Política de Investimentos do Plano de Gestão Administrativa - PGA, administrado pela SIAS, referente ao período de 2024/2028, objetiva:

- a) Estabelecer diretrizes e medidas a serem observadas por todas as pessoas, internas ou externas à Entidade, que participam do processo de análise, de assessoramento e decisório sobre a aplicação dos recursos do plano, diretamente ou por intermédio de pessoa jurídica contratada;
- b) Dar transparência aos patrocinadores, instituidores, participantes e assistidos em relação aos principais aspectos relacionados à gestão dos investimentos e riscos.

No processo de planejamento desta política, a Entidade adotou o horizonte de 60 (sessenta) meses, prevendo revisões anuais. Os limites e critérios utilizados decorrem e se fundamentam na regulamentação do setor, sobretudo na Resolução CMN nº 4.994, de 24 de março de 2022 e Resolução PREVIC nº 23, de 14 de agosto de 2023.

A Política de Investimentos em questão estabelece ainda princípios e regras relacionadas ao Código de Autorregulação em Governança de Investimentos da ABRAPP/SINDAPP/ICSS, cujo principal objetivo é estabelecer parâmetros relativos ao tema endereçados às Entidades Fechadas de Previdência Complementar, respeitando a sua forma, estrutura e porte. A adesão ao referido Código é voluntária, gratuita e não se sobrepõe à legislação e regulamentações vigentes, devendo a SIAS cumprir, como condição mínima, a legislação aplicável. A SIAS aderiu ao referido Código em 02 de junho de 2017.

Também atende aos princípios e regras definidas no Guia PREVIC de Melhores Práticas em Investimentos, observando às necessidades e condições respectivas ao porte da Entidade.

1.1. Manual de Procedimentos de Gestão de Recursos

Esta Política de Investimentos é baseada também nas diretrizes e critérios do Manual de Procedimentos de Gestão de Recursos da SIAS, o qual foi aprovado pelo Conselho Deliberativo e tem por finalidade apresentar a descrição da filosofia e das boas práticas de investimentos da Entidades, e foi desenvolvido para servir como um instrumento orientador da gestão dos recursos garantidores dos Planos.

2. SOBRE A SIAS

A SOCIEDADE IBGEANA DE ASSISTÊNCIA E SEGURIDADE – SIAS é uma Entidade Fechada de Previdência Complementar, constituída na forma de sociedade civil, de caráter não econômico e sem fins lucrativos, com autonomia administrativa e financeira. Sua principal função é administrar e executar planos de benefícios de natureza previdenciária. Responsável pela gestão e administração do PGA, com benefício definido.

3. ESTRUTURA DE GOVERNANÇA DE INVESTIMENTOS

Legislação de referência:

Resolução PREVIC nº 23/23, Art. 212, Inciso VII, alínea f.

A estrutura de governança de investimentos destina-se a distribuir competências entre os diferentes níveis organizacionais, atribuindo-lhes responsabilidades associadas a objetivos de atuação, inclusive com o estabelecimento de alçadas de decisão de cada instância.

3.1. Responsabilidades e deveres individuais comuns a todos

A pessoa, física ou jurídica, interna ou externa à SIAS, que participe do processo de gestão dos investimentos, em qualquer de suas etapas, independentemente de cargo, atribuição ou função desempenhada, mesmo que não possua qualquer poder deliberativo, atuando direta ou indiretamente, ainda que por intermédio de pessoa jurídica contratada, na aplicação dos recursos dos planos, além das obrigações legais e regulamentares, deve:

- I. Ter pleno conhecimento, cumprir e fazer cumprir as normas legais e regulamentares;
- II. Possuir capacidade técnica, conhecimentos e habilidades compatíveis com as responsabilidades inerentes ao exercício profissional de cargo, emprego ou função relacionada à gestão de investimentos;
- III. Observar atentamente a segregação de funções, abstendo-se de realizar tarefas ou atividades que possam comprometer a lisura de qualquer ato, próprio ou de terceiros, devendo comunicar prontamente ao seu superior imediato ou ao órgão colegiado que seja membro sobre a execução de atividades incompatíveis, como participar da execução e fiscalização de um mesmo processo de trabalho;
- IV. Não tomar parte em qualquer atividade, no exercício de suas funções junto à SIAS ou fora dela, que possa resultar em comprovado conflito de interesses;
- V. Comunicar imediatamente a identificação de qualquer situação em que possa ser identificada ação, ou omissão, que não esteja alinhada aos objetivos dos planos administrados pela SIAS, independentemente de obtenção de vantagem para si ou para outrem, da qual resulte ou não prejuízo; e
- VI. Agir de acordo com o Ato Regular de Gestão, tipificado no § 1º Art. 230 da Resolução PREVIC nº 23:

“§ 1º Considera-se ato regular de gestão, nos termos do parágrafo único do art. 22 da Resolução CGPC nº 13, de 2004, aquele praticado por pessoa física:

I - de boa-fé, com capacidade técnica e diligência, em cumprimento aos deveres fiduciários em relação à entidade de previdência complementar e aos participantes e assistidos dos planos de benefícios;

Política de Investimentos 2024-2028

II - dentro de suas atribuições e poderes, sem violação da legislação, do estatuto e do regulamento dos planos de benefícios; e

III - fundado na técnica aplicável, mediante decisão negocial informada e refletida.”

3.2. Distribuição de competências

A estrutura organizacional da SIAS compreende os seguintes órgãos, atendendo inclusive aos requisitos estabelecidos no mencionado Código de Autorregulação em Governança de Investimentos:

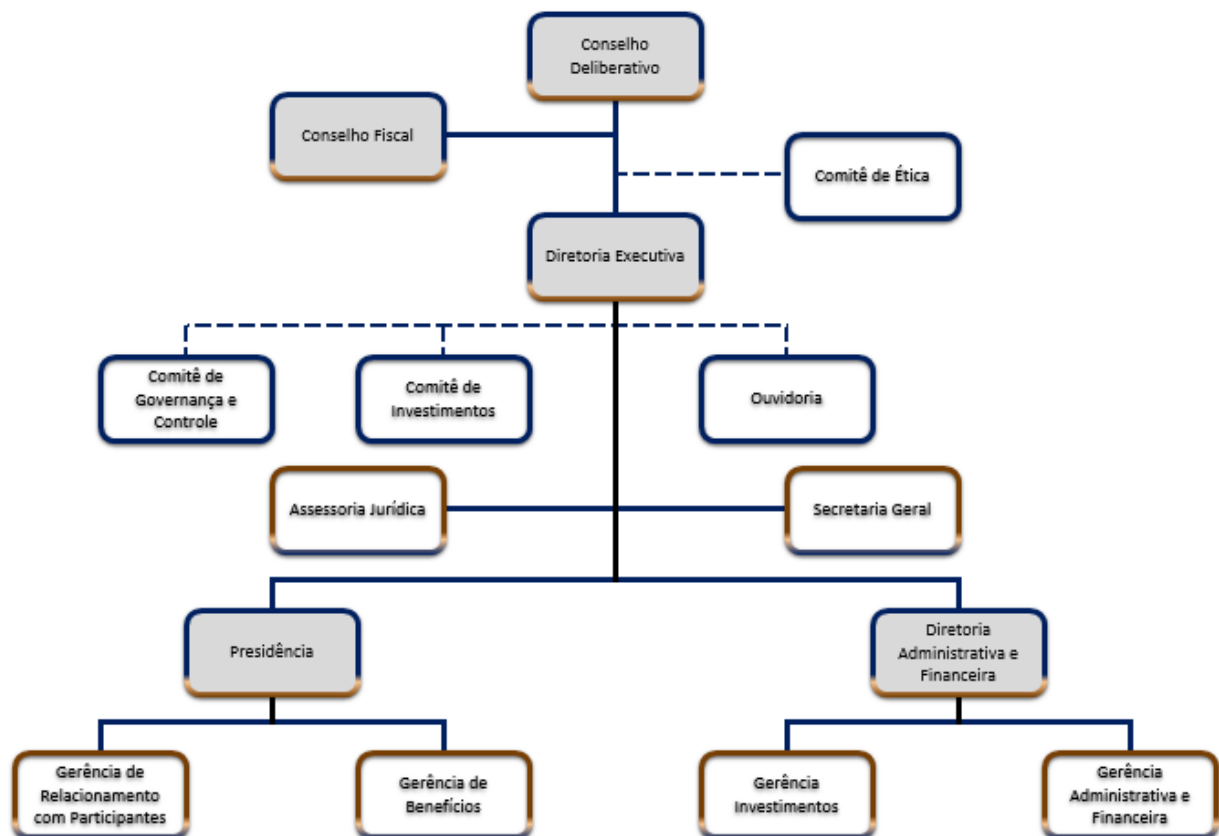

Apresentam-se, a seguir, as principais atribuições de cada um dos órgãos de governança da Entidade, sem prejuízo de atribuições adicionais definidas em documentos internos:

Conselho Deliberativo

É o órgão estatutário máximo da estrutura organizacional. Responsável por conciliar os propósitos estratégicos, alinhados às expectativas dos participantes, assistidos e patrocinadores e instituidores para negócios e a gestão. Delibera sobre a Política de Investimentos com a definição de diretrizes, macroalocação e controle dos riscos dos investimentos. Também estabelece diretrizes fundamentais e normas de organização, operação e administração da SIAS, dos seus planos de benefícios e do Plano de Gestão Administrativa.

Política de Investimentos 2024-2028

Conselho Fiscal

É o órgão estatutário responsável pelo controle interno da entidade, cabendo-lhe fiscalizar os atos da administração, opinar sobre o balanço patrimonial e execução orçamentária, dentre outros, zelando pela gestão econômico-financeira da SIAS. Responsável, também, por monitorar e manifestar-se a respeito da conformidade da execução da Política de Investimentos e das normas internas e externas aplicáveis.

Diretoria Executiva

A Diretoria Executiva é o órgão de administração geral da Fundação. À Diretoria Executiva cabe administrar a SIAS, em conformidade com as diretrizes traçadas pelo Conselho Deliberativo, executando e cumprindo todos os atos necessários ao seu funcionamento, de acordo com as disposições legais, o Estatuto, o Regimento Interno e demais normas regularmente emanadas pelos órgãos reguladores e fiscalizadores.

Administrador Estatutário Tecnicamente Qualificado (AETQ)

Responsabilidades	Objetivos
- Providenciar todo o necessário para a implementação da Política de Investimentos, responsabilizando-se pelas ações e coordenação das atividades de investimento.	- Dirigir as atividades de investimento, assumindo o encargo de ser o principal responsável pela gestão, alocação, supervisão e acompanhamento dos recursos dos planos e pela prestação de informações relativas à aplicação desses recursos.

Administrador Responsável pela Gestão de Risco (ARGR)

Responsabilidades	Objetivos
- Providenciar todo o necessário para a implementação das ações de gerenciamento de riscos, responsabilizando-se pelas ações e coordenação das atividades voltadas a esse propósito.	- Dirigir as atividades de identificação, análise, avaliação, controle e monitoramento dos riscos de crédito, de mercado, de liquidez, operacional, legal, sistêmico e outros inerentes a cada operação.

Comitê de Investimentos

O Comitê de Investimentos da SIAS é formado por membros da Diretoria Executiva e do corpo técnico da Entidade e possui caráter consultivo. O fato de em sua composição estarem presentes pessoas tecnicamente preparadas permite que o mesmo seja responsável por zelar pela implementação desta Política de Investimentos e realizar recomendações para melhor gestão dos investimentos. Neste colegiado, podem ainda participar especialistas externos para auxiliar em análises mais complexas ou de volumes mais representativos. Conforme regra estatutária, cabe à Diretoria Executiva decidir/aprovar sobre os investimentos e desinvestimentos.

A adoção de Comitê de Investimento é uma boa prática de mercado, sendo importante ferramenta de assessoramento para os investimentos da Entidade.

Política de Investimentos 2024-2028

Diretoria Administrativa e Financeira

Responsável pela gestão, alocação, supervisão e acompanhamento dos investimentos, bem como pela prestação de informações relativas às aplicações dos recursos. A Diretoria Administrativa e Financeira deve zelar pela exata execução da programação econômico-financeira do patrimônio.

Gerência de Investimentos

Responsável pela seleção, controle, monitoramento e acompanhamento dos investimentos, bem como pela prestação de informações relativas às aplicações dos recursos ao AETQ, ao Comitê de Investimentos e à Diretoria Executiva.

3.3. Política de Alçadas

De acordo a Resolução Previc nº 23, de 14 de agosto de 2023 e com o Manual de Adesão ao Código de Autorregulação em Governança de Investimentos da Abrapp, as EFPC devem estabelecer limites de alçada de investimentos, definindo internamente os órgãos responsáveis pela aprovação, negociação e formalização de investimentos. Sendo assim, na forma da legislação vigente, qualquer investimento com volume financeiro igual ou superior a 5% dos recursos garantidores estará sujeito à aprovação prévia do Conselho Deliberativo.

Competências e Alçadas Decisórias						
Descrição	Gerência de Investimentos (GINV)	Administrador Estatutário Tecnicamente Qualificado (AETQ)	Comitê de Investimentos (CI)	Diretoria Executiva (DE)	Conselho Deliberativo (CD)	Gestores Externos
Investimentos que envolvam valores iguais superiores a 5% dos Recursos Garantidores	Seleciona e elabora Estudos Técnicos para o AETQ	Aprecia e recomenda ou não ao CI	Aprecia e recomenda ou não à DE	Aprecia e recomenda ou não ao CD	Autoriza ou não	N/A
Investimentos que envolvam valores inferiores a 5% dos Recursos Garantidores	Seleciona e elabora Estudos Técnicos para o AETQ	Aprecia e recomenda ou não ao CI	Aprecia e recomenda ou não à DE	Decide	N/A	N/A
Seleção de Gestores Externos (fundos)	Seleciona e recomenda ao AETQ	Aprecia e recomenda ou não ao CI	Aprecia e recomenda ou não à DE	Decide	N/A	N/A
Gestão de seleção de ativos por fundos de investimentos (aquisição e alienação)	N/A	N/A	N/A	N/A	N/A	Gestão Discricionária

OBS.: N/A - Não se aplica

4. DESIGNAÇÃO DAS FUNÇÕES DE AETQ E ARGR

Designa-se para o exercício segregado das funções de Administrador Estatutário Tecnicamente Qualificado (AETQ) e de Administrador Responsável pela Gestão de Riscos (ARGR), durante o período de vigência da presente Política de Investimentos, respectivamente:

DESIGNAÇÃO DE AETQ E DE ARGR			
Função	CPF	Nome	Cargo
AETQ	597.717.637-68	Luiz Augusto Britto de Macedo	Diretor Administrativo e Financeiro
ARGR	209.689.576-68	Carlos Alberto Pereira	Diretor Presidente

5. MITIGAÇÃO DE POTENCIAIS CONFLITOS DE INTERESSE

Legislação de referência:
Resolução PREVIC nº 23/23, Art. 212, Inciso VII, alínea g.

5.1. Conflitos de Interesse

O conflito de interesse será configurado em quaisquer situações em que possam ser identificadas ações que não estejam alinhadas aos objetivos do plano administrado pela SIAS independentemente de obtenção de vantagem para si ou para outrem, da qual resulte ou não prejuízo.

5.1.1. Público Interno

A SIAS não autoriza a realização de atividades em que os agentes envolvidos possam estar em situação de conflitos de interesses, real, potencial ou aparente. Assim, qualquer participante do processo decisório e de assessoramento nos investimentos que incorra em evento de potencial conflito de interesses, ou em quaisquer outras decisões que puderem beneficiá-lo de modo particular, ainda que indiretamente, ou em que tiver interesse conflitante com o do plano de benefícios, não poderá se manifestar em nenhuma das fases do processo decisório ou de assessoramento, devendo proceder a imediata declaração de impedimento ou suspeição.

Para fins desta política, caracterizam eventos de potenciais conflitos de interesse, especialmente, mas não se limitando, em casos de:

- I. Situações de relacionamentos próximos com pessoas físicas ou jurídicas que tenham interesses em decisões ou informações confidenciais da Entidade ou seus patrocinadores e instituidores.
- II. Exercício de atividades incompatíveis com as atribuições do cargo ou função, ou a favor de terceiros, em detrimento aos objetivos da Entidade;
- III. Divulgar ou fazer uso de informações privilegiadas obtidas em função do cargo ou das atividades exercidas;
- IV. Atuar, direta ou indiretamente, em favor de interesses próprios ou de terceiros perante órgão regulador ou fiscalizador em razão do exercício do cargo.

5.1.2. Público Externo

Qualquer pessoa física ou jurídica que venha a prestar serviços relacionados à gestão dos investimentos da Entidade, deverá exercer sua atividade no estrito interesse dos participantes e beneficiários dos planos, em total ausência de conflito de interesses, real, potencial ou aparente.

Neste propósito, os contratos firmados com prestadores de serviços, bem como a seleção de tais prestadores, irão incorporar critérios e checagens que visem à mitigação de conflitos de interesses, sendo alvos de análises qualificadas dos setores jurídicos.

Política de Investimentos 2024-2028

Além disso, a Entidade observará a isenção de seus prestadores de serviço, atentando-se, em especial, para os seguintes casos:

- Potenciais conflitos de interesse de alocadores, seja por alocação em produtos da própria casa, em produtos de casas associadas ou por opacidade das informações relacionadas à reversão de “rebates”;
- Potenciais conflitos de interesse de consultores, em especial no que tange à seleção de produtos, sendo definitivamente inaceitável que os produtos selecionados gerem qualquer espécie de vantagem para o consultor;
- Potenciais conflitos de interesse no monitoramento, em especial quando houver estímulos para que o autor do monitoramento não reporte eventuais problemas;
- Potenciais conflitos de interesses de gestores, sobretudo quando da alocação em produtos estruturados e/ou distribuídos pela própria casa ou empresa associada.

6. DIRETRIZES GERAIS PARA PROCEDIMENTOS DE INVESTIMENTOS

Legislação de referência:
Resolução PREVIC nº 23/23, Art, 212, Inciso VII, alínea e.

A avaliação, gerenciamento e acompanhamento do risco e retorno das carteiras próprias e administradas será executada de acordo com a legislação e com as diretrizes estabelecidas na presente Política de Investimentos.

Os investimentos realizados pela EFPC, em carteira própria, administrada ou em fundos exclusivos devem ser objeto de análise prévia, considerando os correspondentes riscos e as suas garantias reais ou fidejussórias, se existentes.

A análise de cada investimento deverá ser feita de acordo com as características específicas da alocação/mandato, considerando:

- Conformidade com a política de investimento e com a legislação vigente;
- Análise das características do investimento proposto e sua adequação aos objetivos do plano;
- Análise de desempenho do ativo, do fundo ou do gestor, conforme o caso;
- Análise dos riscos de crédito, mercado, liquidez, operacional, legal, sistêmico e outros inerentes a cada operação;
- Análise de riscos relacionados à sustentabilidade;
- Análise do horizonte de investimento e sua adequação com os objetivos do plano.

6.1. Diretrizes para seleção e avaliação de investimentos

Elegibilidade, condições, requisitos para aquisição

Os seguintes pontos serão avaliados:

- Compatibilidade das características do investimento com o estudo de macroalocação;
- Avaliar a documentação da oferta com destaque para os fatores de risco e para a expectativa retorno;
- Avaliar as taxas cobradas pelo administrador e/ou gestor em relação à complexidade e obrigações inerentes ao investimento;
- Verificar outros riscos que possam ser identificados, avaliados e mecanismos de controle que possam ser utilizados para monitoramento dos riscos decorrentes da operação;
- Analisar as estruturas das garantias envolvidas, reais ou fidejussórias, tais como *covenants*, seguros, avais, fianças, depósitos, ou qualquer outra forma de cobertura do risco de crédito, quando for o caso;
- No caso de fundos de investimentos, avaliar a Política de Investimentos do fundo, os critérios de alocação e o histórico do gestor em mandatos semelhantes.

6.2. Diretrizes para monitoramento dos investimentos

Os investimentos devem ser objeto de monitoramento contínuo, com o objetivo de avaliar seu desempenho e gerenciar seus riscos. Para tanto, pelo menos os seguintes itens devem ser avaliados:

- Desempenho em relação ao benchmark, considerando-se o horizonte de investimento;
- Desempenho em relação à concorrência relevante ou a ativos similares;
- Grau de utilização dos limites de risco pré-estabelecidos;
- Retorno do investimento em relação ao risco que tal investimento adiciona à carteira;
- Risco em relação à concorrência relevante ou a ativos similares;
- Monitoramento do rating e das garantias;
- Alterações qualitativas no ativo, emissor ou gestor.

A avaliação pode variar conforme as especificidades de cada classe, ativo, estratégia, mandato, etc.

No caso de fundos de investimento, tais aplicações devem ser constantemente monitoradas em função da complexidade de sua estrutura e da particularidade de suas variáveis. A área de investimentos deve estar em constante contato com o gestor e/ou administrador do fundo que tem a obrigação de prover a

Política de Investimentos 2024-2028

EFPC de informações necessárias, com o intuito de controlar os riscos e acompanhar performance em seu período de aplicação e desenvolvimento.

O desinvestimento deve ocorrer sempre que algum dos critérios de monitoramento assim exigir, e contanto que as condições de mercado viabilizem essa operação.

7. RELACIONAMENTO COM PRESTADORES DE SERVIÇOS E GESTÃO DE FUNDOS DE INVESTIMENTO

Legislação de referência:

Resolução PREVIC nº 23/23, Art. 212, Inciso VII, alínea c.

No relacionamento com prestadores de serviços, além das medidas de mitigação de conflitos de interesse descritas anteriormente, a SIAS estabelece em seu Manual de Procedimentos e Gestão de Recursos critérios e a serem observados nas fases de seleção, monitoramento e avaliação.

Adicionalmente aos critérios estabelecidos na Resolução PREVIC nº 23, os gestores de recursos deverão ser preferencialmente associados à ANBIMA (Associação Brasileira das Entidades dos Mercados Financeiro e de Capitais), observando os princípios e regras de seu Código de Regulação e Melhores Práticas.

8. SOBRE O PLANO

Legislação de referência:

Resolução PREVIC nº 23/23, Art. 212, Inciso IV.

PLANO DE GESTÃO ADMINISTRATIVA	
Nome	Plano de Gestão Administrativa
Modalidade	PGA
Meta ou índice de referência	INPC + 4,00%
CNPB	99.700.000-00
CNPJ do Plano	33.937.541/0001-08
CNPJ da EFPC	33.937.541/0001-08

9. ALOCAÇÃO DE RECURSOS

Legislação de referência:

Resolução PREVIC nº 23/23 Art. 212, Inciso I e

Resolução CMN nº 4.994/22, Art. 19.

Política de Investimentos 2024-2028

A alocação dos recursos permanentemente respeitará os limites fixados nesta Política de Investimentos. Para a composição do portfólio, buscar-se-á gradual convergência aos alvos definidos (alocação objetivo) para cada segmento e mandato, exceto na superveniência de abruptas alterações conjunturais que possam implicar riscos adicionais decorrentes de cenários adversos.

A definição dos parâmetros inferiores e superiores para cada limite de alocação visa dar flexibilidade para a realização de Investimentos Táticos, que nada mais são que posicionamentos de curto prazo com o propósito de proteger a carteira ou de aproveitar oportunidades de mercado.

ALOCAÇÃO DE RECURSOS - LIMITES E ALVOS POR SEGMENTO DE APLICAÇÃO E MANDATO				
SEGMENTO	LIMITE LEGAL	ALOCAÇÃO OBJETIVO	LIMITES	
			INFERIOR	SUPERIOR
Renda Fixa	100%	90,00%	0,00%	100,00%
Carteira de TPF		50,00%		
Liquidez		40,00%		
Crédito Financeiro		0,00%		
Inflação		0,00%		
Renda Variável	70%	0,00%	0,00%	20,00%
Estruturado	20%	10,00%	0,00%	15,00%
Multimercado Estruturado		10,00%		
Imobiliário	20%	0,00%	0,00%	20,00%
Operações com participantes	15%	0,00%	0,00%	15,00%
Exterior	10%	0,00%	0,00%	10,00%

9.1. Agente Custodiante

O agente custodiante é responsável pelos serviços de custódia e liquidação dos recursos e investimentos do plano, e deve ser credenciado junto à CVM. Atualmente, o agente custodiante contratado pela SIAS é o Banco Itaú, porém, a SIAS poderá substituí-lo por outro agente custodiante ao longo dos próximos períodos, tanto estrategicamente, assim como para adequação às legislações vigentes e redução de custos.

9.2. Rentabilidade e *benchmarks*

Legislação de referência:

Resolução PREVIC nº 23/23, Art. 212, Incisos II e III.

A rentabilidade auferida pelo plano e por cada segmento de aplicação nos últimos 5 (cinco) exercícios, de forma acumulada e por exercício encontra-se registrada na tabela a seguir:

Política de Investimentos 2024-2028

RENTABILIDADE PASSADA ¹ – PLANO E SEGMENTOS DE ALOCAÇÃO						
SEGMENTO	2019	2020	2021	2022	2023 ²	ACUMULADO
Plano	12,63%	10,85%	8,16%	11,73%	7,13%	61,64%
Renda Fixa	9,91%	10,41%	12,99%	12,44%	7,87%	66,31%
Renda Variável	42,46%	3,39%	-18,98%	-10,43%	11,22%	18,88%
Estruturado	8,99%	2,47%	4,62%	20,33%	4,51%	46,94%
Imobiliário	0,00%	0,00%	0,00%	0,00%	0,00%	0,00%
Operações com Participantes	0,00%	0,00%	0,00%	0,00%	0,00%	0,00%
Exterior	0,00%	0,00%	0,00%	0,00%	0,00%	0,00%

¹ Metodologia para apuração da rentabilidade: 1 – TIR.

² Rentabilidade auferida até setembro de 2023.

As metas de rentabilidade por plano e segmento de aplicação, bem como os correspondentes índices de referência (*benchmarks*), foram estabelecidas, conforme tabela a seguir:

Entende-se como *benchmark* para determinado segmento de aplicação o índice que melhor reflete a rentabilidade esperada para o curto prazo, isto é, para horizontes mensais ou anuais, conforme as características do investimento. Esse índice está sujeito às variações momentâneas do mercado.

Por outro lado, a meta reflete a expectativa de rentabilidade de longo prazo dos investimentos realizados em cada um dos segmentos listados a seguir – rentabilidade esta que pode apresentar menor volatilidade e maior aderência aos objetivos do plano.

SEGMENTO	BENCHMARK	META DE RENTABILIDADE	RETORNO ESPERADO
Plano	INPC + 4,00% a.a.	INPC + 4,00% a.a.	8,40%
Renda Fixa	INPC + 4,00% a.a.	INPC + 4,00% a.a.	8,40%
Renda Variável	IBOVESPA	INPC + 9,85% a.a.	14,50%
Estruturado	CDI + 2,00% a.a.	INPC + 8,26% a.a.	12,84%
Imobiliário	INPC + 4,00% a.a.	INPC + 4,00% a.a.	8,40%
Operações com Participantes	INPC + 4,00% a.a.	INPC + 4,00% a.a.	8,40%
Exterior	MSCI WORLD (BRL)	INPC + 10,33% a.a.	15,00%

10. LIMITES

Legislação de referência:

Resolução PREVIC nº 23/23, Art. 212, Inciso VII, alínea d.

Na aplicação dos recursos, o plano observará os limites consignados nas tabelas seguintes.

Política de Investimentos 2024-2028

10.1. Limite de alocação por segmento

ART.	INCISO	ALÍNEA	MODALIDADES DE INVESTIMENTO	LIMITES	
				LEGAL	PI
21	-	-	Renda Fixa	100%	100%
	I	a	Títulos da dívida pública mobiliária federal interna	100%	100%
		b	ETF renda fixa composto títulos da dívida pública mobiliária federal interna		100%
	II	a	Ativos financeiros de renda fixa de emissão com obrigação ou coobrigação de instituições financeiras bancárias	80%	40%
		b	Ativos financeiros de renda fixa de emissão de sociedade por ações de capital aberto, incluídas as companhias securitizadoras		40%
		c	ETF Renda Fixa		40%
	III	a	Títulos das dívidas públicas mobiliárias estaduais e municipais	20%	20%
		b	Obrigações de organismos multilaterais emitidas no País		20%
		c	Ativos financeiros de renda fixa de emissão, com obrigação ou coobrigação, de instituições financeiras não bancárias e de cooperativas de crédito, bancária ou não bancárias		20%
		d	Debêntures emitidas por sociedade por ações de capital fechado nos termos do art. 2º da Lei nº 12.431, de 24 de junho de 2011		20%
		e	FIDC e FICFIDC, CCB e CCCB		20%
		f	CPR, CDCA, CRA e WA		20%
22	-	-	Renda Variável	70%	20%
	I	-	Segmento Especial de Listagem: Ações, bônus, recibos, certificados de depósito + ETF de sociedade de capital aberto admitidas à negociação em segmento especial que assegure práticas diferenciadas de governança	70%	20%
	II	-	Segmento não Especial: Ações, bônus, recibos, certificados de depósito + ETF de sociedade de capital aberto	50%	20%
	III	-	<i>Brazilian Depository Receipts</i> – BDR classificados como nível II e III, BDR de ETF e ETF exterior	10%	10%
	IV	-	Certificados representativos de ouro físico no padrão negociado em bolsa de mercadorias e de futuros.	3%	3%
23	-	-	Estruturado	20%	15%
	I	a	FIP (cotas de fundos de investimento em participações)	15%	0%
	I	b	FIM (cotas de fundos de investimento classificados como multimercado) e FICFIM (cotas de fundos de investimento em cotas de fundos de investimento classificados como multimercado)	15%	15%
		c	FAMA (cotas de fundos de investimento classificados como “Ações – Mercado de Acesso”)		15%
	II	-	COE (Certificados de Operações Estruturadas)	10%	0%
24	-	-	Imobiliário	20%	20%

Política de Investimentos 2024-2028

	I	-	FII (cotas de fundos de investimento imobiliário (FII) e FICFII (cotas de fundos de investimento em cotas de fundos de investimento imobiliário))	20%	0%
	II	-	CRI (certificados de recebíveis imobiliários)		20%
	III	-	CCI (cédulas de crédito imobiliário)		20%
	-	-	Estoque imobiliários		-
25	-	-	Operações com Participantes	15%	15%
	I	-	Empréstimos pessoais concedidos com recursos do plano de benefícios aos seus participantes e assistidos	15%	15%
	II	-	Financiamentos imobiliários concedidos com recursos do plano de benefícios aos seus participantes e assistidos		15%
26	-	-	Exterior	10%	10%
	I	-	FI e FICFI classificados como “Renda Fixa – Dívida Externa”	10%	10%
	II	-	FI e FICFI com o sufixo “Investimento no Exterior” – 67%		10%
	III	-	FI e FICFI com o sufixo “Investimento no Exterior”		10%
	IV	-	<i>Brazilian Depositary Receipts</i> – BDR classificados como nível I e FIA - BDR nível I (cotas dos fundos da classe “Ações – BDR Nível I”)		10%
	V	-	Outros ativos financeiros no exterior pertencentes às carteiras dos fundos constituídos no Brasil, que não estejam previstos nos incisos anteriores.		10%

10.2. Alocação por emissor

ART.	INCISO	ALÍNEA	LIMITES DE ALOCAÇÃO POR EMISSOR	LIMITES	
				LEGAL	PI
27	I	-	Tesouro Nacional	100%	100%
	II	-	Instituição financeira bancária autorizada a funcionar pelo Bacen	20%	20%
	III	-	Demais Emissores	10%	10%

10.2.1. Limite restritivo de alocação por emissor (caso de emissor-patrocinador)

Legislação de referência:
Resolução CMN nº 4.994/22, Art. 19, § 4º.

Na aplicação dos recursos garantidores dos planos administrados pela EFPC, poderão ser realizadas operações, direta ou indiretamente, em ativos financeiros ligados à patrocinadora, fornecedores, clientes e demais empresas ligadas ao grupo econômico da patrocinadora, desde que observadas as condições especiais previstas no § 4º, do art. 27, da Resolução CMN nº 4.994/22, referentes ao **limite restritivo de alocação por emissor (caso de emissor-patrocinador)**.

Política de Investimentos 2024-2028

A EFPC irá observar no ato de **aquisição de ativos de emissão de patrocinador do plano**, o montante financeiro que pode ser operado, dentro do **limite restritivo de alocação por emissor** (caso especial de “emissor-patrocinador”), conforme quadro abaixo:

ART.	INCISO	ALÍNEA	LIMITES DE ALOCAÇÃO POR EMISSOR	LIMITES	
				LEGAL	PI
27	§ 4º	-	Patrocinador e demais empresas ligadas ao grupo econômico da patrocinadora **	10%	10%

10.3. Concentração por emissor

ART.	INCISO	ALÍNEA	LIMITES DE CONCENTRAÇÃO POR EMISSOR	LIMITES	
				LEGAL	PI
28	II	a	Instituição financeira (bancária, não bancárias e cooperativas de crédito autorizada pelo BACEN)	25%	25%
		b	FIDC e FIC-FIDC*	25%	25%
	II ¹	c	ETF, negociado em bolsa, referenciado em índices de Renda Fixa, Renda Variável ou Exterior	25%	25%
		d	FI classificado no segmento estruturado, FICFI classificado no segmento estruturado*, FIP ²	25%	25%
		e	FII e FIC-FII*	25%	25%
		f	FI constituídos no Brasil de que tratam os incisos III e IV do art. 26 e FIC-FI constituídos no Brasil de que tratam os incisos III e IV do art. 26*	25%	25%
	III	-	Patrimônio separado constituído nas emissões de certificado de recebíveis com a adoção de regime fiduciário ³	25%	25%
	IV	a	Fundo de investimento constituído no exterior de que trata o inciso III do art. 26	15%	15%
		b	Do emissor listado na alínea “d” do inciso II do art. 21	15%	15%
	-	§1º	De uma mesma série de títulos ou valores mobiliários de renda fixa.	25%	25%
	-	§5º	Quantidade de ações que representem capital total e capital votante de uma mesma companhia aberta	25%	25%

11. RESTRIÇÕES

A SIAS não poderá realizar operações de derivativos via carteira própria (gestão interna).

12. DERIVATIVOS

Legislação de referência:

¹ Em relação ao limite estabelecido nas alíneas “b”, “d”, “e” e “f” do inciso II, não se aplica o limite de 25% nos FIC-FI se as suas aplicações observem os limites do art. 28.

² Não se aplica o limite de 25% nos FIP que invistam pelo menos 90% do PL em cotas de outros FIP, desde que suas aplicações observem os limites do art. 28.

³ Emissões de certificados de recebíveis com a adoção de regime fiduciário, considera-se como emissor cada patrimônio separado constituído com a adoção do referido regime.

As operações com derivativos são permitidas, desde que respeitados, cumulativamente os limites, restrições e demais condições estabelecidas pela Resolução CMN nº 4.994/2022.

A SIAS, através de seus fundos de investimentos, poderá fazer uso de derivativos, conforme objetivos descritos no regulamento do fundo investido. Caberá ao gestor, discricionariamente, analisar a conveniência e oportunidade para realização de operações com derivativos, sempre respeitando os limites legais, quando aplicáveis, e os quesitos a seguir.

O controle de exposição, quando se tratar de veículos em que a abertura de carteira é necessária para o enquadramento, será através do monitoramento dos níveis de margem requerida como garantia de operações e das despesas com a compra de opções, sendo:

- Margem requerida limitada a 15% (quinze por cento) da posição em ativos financeiros aceitos pela Clearing;⁴
- Valor total dos prêmios de opções pagos limitado a 5% (cinco por cento) da posição em títulos da dívida pública mobiliária federal, ativos financeiros de emissão de instituição financeira e ações da carteira de cada plano ou fundo de investimento.^{6,5}

Cabe destacar que o controle aqui mencionado não se aplica aos fundos que são dispensados, por legislação, do controle relacionado a derivativos, sendo certo que outras análises sobre a utilização de derivativos nesses fundos serão realizadas, a despeito da dispensa legal para esse controle específico.

Além do caso acima, e sem prejuízo da observância dos mesmos critérios legais, a EFPC poderá realizar operações de derivativos diretamente desde que tais operações observem, cumulativamente, os seguintes critérios:

- Observância dos quesitos legais relacionados a depósito de margem e a gasto com prêmio de opções, transcritos anteriormente;
- Análise prévia de cenários, riscos e impactos na carteira, considerando-se a posição isoladamente e em conjunto com ativos da carteira;

As operações deverão ter o objetivo de proteção, seja em relação a um cenário adverso ou ao descolamento em relação a um determinado objetivo.

13. APREÇAMENTO DOS ATIVOS FINANCEIROS

Legislação de referência:

Resolução PREVIC nº 23/23, Art. 212, Inciso VII, alínea a.

⁴ Para verificação dos limites estabelecidos nos incisos V e VI do caput não serão considerados os títulos recebidos como lastro em operações compromissadas.

⁵ No cômputo do limite de que trata o inciso VI do caput, no caso de operações estruturadas com opções que tenham a mesma quantidade, o mesmo ativo subjacente e que o prêmio represente a perda máxima da operação, deverá ser considerado o valor dos prêmios pagos e recebidos, observado o disposto no inciso VII do art. 36 da Resolução CMN nº 4.994.

Política de Investimentos 2024-2028

A metodologia para apreçamento deve observar as possíveis classificações dos ativos adotados pela SIAS (para negociação ou mantidos até o vencimento), observado adicionalmente o disposto na Resolução CNPC nº 43, de 06 de agosto de 2021.

O apreçamento dos ativos, independentemente da modalidade, será realizado pelo:

- Agente de custódia, ou por terceiro por ele contratado para prestação do serviço de controladoria de ativos; ou
- Administrador fiduciário dos fundos de investimento alocados, ou por terceiro para prestação do serviço de controladoria de ativos para o fundo.

Adicionalmente, o apreçamento estará sujeito aos seguintes pontos:

- Metodologia: conforme manual disponibilizado pelo prestador de serviços contratado (administrador/custodiante/controladoria de ativos);
- Fontes: poderão ser utilizados como fontes de referência os dados divulgados por instituições reconhecidas por sua atuação no mercado de capitais brasileiro, como a Associação Brasileira das Entidades dos Mercados Financeiros e de Capitais (ANBIMA) e a B3. No caso de ativos com baixa liquidez, autoriza-se o uso de estudos específicos, elaborados por empresas especializados e com reconhecida capacidade;
- Modalidade: em geral, os ativos serão marcados a mercado. No caso específico de títulos mantidos até o vencimento, e conforme a legislação aplicável poderá ser utilizada a marcação na curva de tais ativos.

É recomendável que todas as negociações sejam realizadas através de plataformas eletrônicas e em bolsas de valores e mercadorias e futuros, visando maior transparência e maior proximidade do valor real de mercado.

O monitoramento da marcação dos ativos é feito por meio de relatórios gerados mensalmente por consultores contratados.

14. PROCEDIMENTOS E CRITÉRIOS PARA AVALIAÇÃO DOS RISCOS DE INVESTIMENTO

Legislação de referência:

Resolução PREVIC nº 23/23, Art. 212, Inciso VII, alínea b.

Durante a vigência da presente Política de Investimentos, os riscos de investimentos serão avaliados de acordo com os procedimentos e critérios abaixo descritos, incluídos os riscos de crédito, de mercado, de liquidez, operacional, legal, sistêmico e outros inerentes às operações.

Política de Investimentos 2024-2028

14.1. Risco de Mercado

Para fins de gerenciamento do risco mercado, a SIAS emprega as seguintes ferramentas estatísticas:

FERRAMENTAS	PROPÓSITO
<i>Value-at-Risk (VaR) ou Benchmark Value-at-Risk (B-VaR)</i>	O VaR (B-VaR) estima, com base em um intervalo de confiança e em dados históricos de volatilidade dos ativos presentes na carteira analisada, qual a perda máxima esperada (ou perda relativa) nas condições atuais de mercado. A utilização de cada modelo dependerá do tipo de mandato e de seus objetivos.
<i>Stress Test</i>	O <i>Stress Test</i> avalia, considerando um cenário em que há forte depreciação dos ativos e valores mobiliários (sendo respeitadas as correlações entre os ativos), qual seria a extensão das perdas na hipótese de ocorrência desse cenário.

14.1.1. VaR e B-VaR

Para os mandatos, o controle gerencial de risco de mercado será feito por meio do *VaR* e/ou *B-VaR*, com o objetivo de a Entidade controlar a volatilidade das carteiras do plano. Serão utilizados os seguintes parâmetros:

- Modelo: Paramétrico.
- Método de Cálculo de Volatilidade: EWMA com *lambda* 0,94.
- Intervalo de Confiança: 95%.
- Horizonte de Investimento: 21 dias úteis.

Além disso, cabe destacar que essa modelagem será aplicada à carteira aberta dos fundos e dos *benchmarks*, quando for o caso.

O controle de riscos deve ser feito de acordo com os seguintes limites:

MANDATO	Descrição	BENCHMARK	VaR / B-VaR	LIMITE
Consolidado	Investimentos totais do plano PGA	INPC + 4,00% a.a.	VaR	NA
Segmento Renda Fixa	Segmento Renda Fixa Consolidado.	INPC + 4,00% a.a.	VaR	N.A.
Renda Fixa ALM	Títulos de longo prazo para cobrir obrigações atuariais	INPC + 4,00% a.a.	VaR	NA
Renda Fixa Tradicional	Rentabilidade atrelada ao CDI/SELIC, ativos de maior liquidez	CDI	VaR	1,50%
Renda Fixa Crédito Financeiro	Títulos privados que buscam prêmio em relação as taxas praticadas no mercado	105% CDI	B-VaR	3,00%
Multimercado Institucional	Fundos multimercados que obedecem às vedações estabelecidas às EFPC	CDI + 1,00% a.a.	B-VaR	3,50%
Segmento Renda Variável	Segmento Renda Variável Consolidado.	IBOVESPA	VaR	N.A.
Renda Variável	Acompanhar ou superar os índices de referência do mercado de ações	IBOVESPA	B-VaR	15,00%
Segmento Estruturado	Segmento Estruturado Consolidado.	CDI + 2% a.a.	VaR	N.A.

Política de Investimentos 2024-2028

Multimercado Estruturado	Fundos multimercados que não obedecem, necessariamente a todos os pontos da legislação aplicável às EFPC	CDI + 2,00% a.a.	B-VaR	8,00%
Segmento Exterior	Segmento Exterior Consolidado.	MSCI WORLD	VaR	N.A.
Renda Fixa / MM Exterior - Com hedge Exterior – RF (com hedge)	Fundos de renda fixa/multimercado com expressiva alocação no exterior com hedge	BARCLAYS GLOBAL AGG BOND	B-VaR	8,00%8,00%
Renda Fixa / MM Exterior - Sem hedge Exterior – RF (sem hedge)	Fundos de renda fixa/multimercado com expressiva alocação no exterior sem hedge	BARCLAYS GLOBAL AGG BONDS (em Reais) CDI + 2,00% a.a.	B-VaR	8,00%6,00%
Renda Variável – Exterior Exterior – Mult Balanceado (com hedge)	Fundos de renda variável multimercados com expressiva alocação no exterior com hedge	HFRI-I LIQUID ALTERNATIVE UCITSMSCI WORLD (BRL)	B-VaR	10,00%15,00%
Exterior – Mult Balanceado (sem hedge)	Fundos multimercado com expressiva alocação no exterior sem hedge.	HFRI-I LIQUID ALTERNATIVE UCITS (em Reais)	B-VaR	10,00%
Exterior – RV (com hedge)	Fundos de renda variável com expressiva alocação no exterior com hedge.	MSCI WORLD	B-VaR	15,00%
Exterior – RV (sem hedge)	Fundos de renda variável com expressiva alocação no exterior sem hedge	MSCI WORLD (em Reais)	B-VaR	15,00%
Exterior – FOF RV (com hedge)	Fundos de fundos de renda variável com expressiva alocação no exterior com hedge	MSCI WORLD	B-VaR	15,00%
Exterior – FOF RV (sem hedge)	Fundos de fundos de renda variável com expressiva alocação no exterior sem hedge	MSCI WORLD (em Reais)	B-VaR	15,00%

Os limites e os objetivos estipulados foram encontrados através da expectativa de retorno definida no cenário para cada mandato/segmento, ou ainda no *spread* exigido para que se obtenha um equilíbrio entre o passivo e o ativo. A relação entre retorno e risco é uma das premissas inseridas neste modelo de mensuração, que ainda conta com a definição do horizonte de tempo e do intervalo de confiança utilizado.

14.1.2. Stress Test

A avaliação dos investimentos em análises de *stress* passa pela definição de cenários que consideram mudanças bruscas em variáveis importantes para o apreçamento dos ativos, como taxas de juros e preços de determinados ativos. Embora as projeções considerem as variações históricas dos indicadores, os cenários de *stress* não precisam apresentar relação com o passado, uma vez que buscam simular futuras variações adversas.

Sem prejuízo de outras simulações de valor futuro com cenários diversos, o controle de análise de *stress* será feito com base nos seguintes parâmetros:

- Cenário: B3⁶
- Periodicidade: mensal

O modelo adotado para as análises de *stress* é realizado por meio do cálculo do valor a mercado da carteira, considerando o cenário atípico de mercado e a estimativa de perda que ele pode gerar.

⁶Oriundo do arquivo CENLIQWEB.txt (cenários 09999 e 10000).

Política de Investimentos 2024-2028

Apesar de o cenário de *stress* poder ser aplicado a cada segmento individualmente, a Entidade acompanhará os valores referentes à carteira total de investimentos, e complementarará as análises de valor em risco com a análise de *stress*.

A Entidade entende que valores de perda de até 5% sejam normais para essa análise. Embora tal número não configure limite estrito, novas análises podem ser feitas quando houver extrapolação desse valor por mais de uma vez.

14.1.3. Monitoramento e Providências

Em razão de a gestão dos fundos que serão monitorados de acordo com os controles e limites aqui estabelecidos ser terceirizada, é necessário observar que eventuais descumprimentos de limite devem:

1. Ser analisados em relação ao contexto de mercado à época do rompimento;
2. Ser analisados em relação à postura do gestor, especialmente no que tange ao fato gerador de tal rompimento: se posicionamento ativo por parte do gestor ou se situação atípica de mercado;
3. Ser avaliados em contexto mais amplo, considerando-se a carteira total de investimentos, e potenciais impactos nessa carteira.

Nesse sentido, o tratamento dado a cada eventual rompimento de limite depende das análises acima, assim como as providências a serem tomadas, sendo certo que não existe obrigatoriedade, *a priori*, de zeragem e/ou redução de exposição e nem mesmo de interrupção das operações.

14.2. Risco de Crédito

O gerenciamento do risco de crédito visa mitigar a possibilidade de não cumprimento, por determinada contraparte, de obrigações relativas à liquidação de operações que envolvam a negociação de ativos financeiros, resultando em prejuízo ao plano.

Deste modo, antes de realizar uma aplicação em ativos ou de cotas de fundos de investimento relacionados ao risco de crédito, a SIAS avalia o potencial da empresa/instituição emissora do crédito em honrar as dívidas. A análise realizada procura identificar fatores que possam deteriorar a geração de fluxo de caixa operacional empregando, simultaneamente, as seguintes abordagens:

ABORDAGENS	PROPÓSITO
Qualitativa	A análise qualitativa é composta por inúmeros elementos que possam contribuir com a formação de opinião acerca da capacidade de pagamento, incluindo-se: análise de emissores, documentação e prospecto, prazos, fatores financeiros, garantias etc.
Quantitativa	Os modelos quantitativos de classificação de risco de crédito buscam avaliar a um emissor de crédito ou de uma operação específica, atribuindo uma medida que representa a expectativa de risco de <i>default</i> , geralmente expressa na forma de uma classificação de risco (<i>rating</i>).

14.2.1. Abordagem Qualitativa

Com relação aos investimentos diretos em ativos com risco de crédito, a avaliação dos investimentos deve adotar critérios de análise que não se limitem à classificação de risco (*rating*) atribuído por agência classificadora, mas que abordem adicionalmente pelo menos os pontos apresentados a seguir:

Análise dos emissores

Nos investimentos em que a contraparte seja o principal pilar para a análise do risco da operação, é importante analisar aspectos financeiros (capacidade de pagamento), histórico de atuação, governança, controle acionário, setoriais, impactos políticos (se existir), aspectos legais da emissão como índices financeiros (cobertura, alavancagem e outros).

Análise de prospectos e outras documentações

Em uma operação estruturada é necessária a análise das documentações que competem à operação (prospecto, regulamento e outras), entendendo-se quais as garantias, seus vínculos e/ou lastros, responsabilidades, estrutura de gerenciamento de fluxo de caixa, custos, volume de emissão, prazo do investimento, etc.

Monitoramento de operações de crédito

A decisão de investir em um ativo de crédito traz consigo a necessidade de um acompanhamento contínuo do desempenho das operações. Nesse sentido, é necessário acompanhar a classificação de risco das agências de *rating* e os dados da operação disponíveis no mercado. A contraparte também deve ser periodicamente acompanhada.

14.2.2. Abordagem Quantitativa

Sob a abordagem quantitativa, a avaliação do risco de crédito será realizada pela utilização de *ratings* atribuídos por agência classificadora de risco de crédito atuante no Brasil. A classificação representa um grau crescente de risco de *default*, sintetizada por uma escala de notas, para as quais a SIAS estabelece um grau mínimo para realização de suas aplicações.

Para a aquisição de títulos de crédito para a Carteira Própria de Renda Fixa será levado em consideração o *rating* mínimo "A-" (grau de investimento de baixo risco de crédito) ou nota equivalente a este nível de *rating* a depender da nomenclatura dada pela agência classificadora de risco.

Para checagem do enquadramento, os títulos privados devem, a princípio, ser separados de acordo com suas características. Os seguintes pontos devem, adicionalmente, ser considerados:

- Para títulos emitidos por instituições financeiras, será considerado o *rating* da instituição;
- Para títulos emitidos por quaisquer outras instituições não financeiras, será considerado o *rating* da emissão, e não o *rating* da companhia emissora.

Política de Investimentos 2024-2028

É preciso verificar se a emissão ou emissor possui *rating* por pelo menos uma das agências classificadoras de risco, e se a nota é, de acordo com a escala da agência no mercado local, igual ou superior às faixas classificadas como “Investimento” a seguir:

TABELA DE RATINGS							
Faixa	Fitch	S&P	Moody's	Liberum	Austin	Grau	
1	AAA (bra)	brAAA	AAA.br	AAA	brAAA	Investimento	
2	AA+ (bra)	brAA+	AA+.br	AA+	brAA+		
	AA (bra)	brAA	AA.br	AA	brAA		
	AA- (bra)	brAA-	AA-.br	AA-	brAA-		
3	A+ (bra)	brA+	A+.br	A+	brA+		
	A (bra)	brA	A.br	A	brA		
	A- (bra)	brA-	A-.br	A-	brA-		
4	BBB+ (bra)	brBBB+	BBB+.br	BBB+	brBBB+		
	BBB (bra)	brBBB	BBB.br	BBB	brBBB		
	BBB- (bra)	brBBB-	BBB-.br	BBB-	brBBB-		
5	BB+ (bra)	brBB+	BB+.br	BB+	brBB+		Especulativo
	BB (bra)	brBB	BB.br	BB	brBB		
	BB- (bra)	brBB-	BB-.br	BB-	brBB-		
6	B+ (bra)	brB+	B+.br	B+	brB+		
	B (bra)	brB	B.br	B	brB		
	B- (bra)	brB-	B-.br	B-	brB-		
7	CCC (bra)	brCCC	CCC.br	CCC	brCCC		
	CC (bra)	brCC	CC.br	CC	brCC		
	C (bra)	brC	C.br	C	brC		
8	D (bra)	brD	D.br	D	brD		

Os investimentos que possuírem *rating* igual ou superior às notas indicadas na tabela serão classificados como Grau de Investimento, observadas as seguintes condições:

- Caso duas das agências classificadoras admitidas classifiquem o mesmo papel ou emissor, será considerado, para fins de enquadramento, o pior *rating*;
- O enquadramento dos títulos ou emissores será feito com base no *rating* vigente na data da verificação da aderência das aplicações à Política de Investimentos.

As agências de classificação de risco utilizadas na avaliação dos ativos de crédito privado domiciliadas no país devem estar registradas na Comissão de Valores Mobiliários (CVM). No caso de agências domiciliadas no exterior, essas devem ser reconhecidas pela CVM.

Política de Investimentos 2024-2028

14.2.3. Exposição a Crédito Privado

O controle da exposição a crédito privado é feito através do percentual de recursos alocados em títulos privados, considerada a categoria de risco dos papéis. O controle do risco de crédito deve ser feito em relação aos recursos garantidores, evitando-se exposição a ativos não elegíveis. Eventuais rebaixamentos de ratings de papéis já integrantes da carteira de investimentos deverão ser avaliados individualmente, visando a proteger o interesse dos participantes e assistidos dos planos de benefícios.

Os seguintes pontos devem, adicionalmente, ser considerados:

- Aplicações em DPGE (Depósitos a Prazo com Garantia Especial) serão sempre consideradas como “grau de investimento de baixo risco de crédito”, desde que sejam respeitados os limites de cobertura de R\$ 40 milhões do FGC (Fundo Garantidor de Créditos) por instituição;
- Se não houver *rating* válido atribuído, o ativo será classificado como Grau Especulativo.

O controle do risco de crédito deve ser feito em relação aos recursos garantidores, de acordo com os seguintes limites:

Categoria de Risco	Limite
Grau de Investimento + Grau Especulativo	50%
Grau Especulativo	10%

O limite para títulos classificados na categoria Grau Especulativo visa a comportar eventuais rebaixamentos de *ratings* de papéis já integrantes da carteira de investimentos e eventuais ativos presentes em fundos de investimentos condominiais, dos quais a Entidade não tem controle sobre o regulamento. Nesse sentido, o limite acima previsto não deve ser entendido como aval para aquisição de títulos que se enquadrem na categoria “Grau Especulativo” por parte dos gestores de carteira e de fundos exclusivos.

14.2.4. Controle de Concentração

Além dos controles já explicitados, a Entidade atentar-se-á para eventuais excessivas concentrações em determinados emissores e/ou em setores específicos da economia. A razão pela qual tal atitude é tomada é o reconhecimento de que, por mais que os controles sejam observados, o mercado de crédito está sujeito a idiosincrasias próprias, que podem levar a perdas mesmo em situações aparentemente controladas.

Nesse sentido, a Entidade observará os seguintes parâmetros:

TIPO DE CRÉDITO	CONTROLE INDIVIDUAL	CONTROLE SETORIAL
Financeiro	5%	20%
Corporativo	1%	10%

A extrapolação de qualquer um dos níveis de controle não exige imediata revisão da alocação, mas sim estudo mais aprofundado da contraparte em questão ou do setor ao qual ela pertence.

14.3. Risco de Liquidez

O risco de liquidez envolve a avaliação de potenciais perdas financeiras decorrentes da realização de ativos a preços abaixo daqueles praticados no mercado, efetuados para cumprir obrigações de pagamentos de benefícios aos assistidos.

Para fins de mensuração e análise deste risco, serão utilizados os indicadores com objetivo de evidenciação da capacidade do plano para honrar as obrigações com os participantes e assistidos no curto e médio prazo (Passivo), considerando ativos de maior e menor liquidez e a posição em determinados ativos que estejam sujeitos a variações abruptas de preço por liquidez baixa ou inexistente (Ativo).

14.3.1. Indicadores para evidenciação da capacidade de pagamento de Obrigações (Passivo)

A Entidade acompanhará semestralmente os indicadores seguintes para evidenciação da capacidade de pagamento de suas obrigações com os participantes e assistidos. Tais indicadores foram baseados nos índices de liquidez desenvolvidos pela PREVIC e publicados no Relatório de Estabilidade da Previdência Complementar, com adaptação de metodologia para adequação das informações disponíveis.

Não serão estabelecidos parâmetros mínimos, sem prejuízo de vir a agir quando os níveis dos índices a seguir apresentados estiverem abaixo de 1.

Índice de Liquidez Global (ILG)

O índice de liquidez global (ILG) tem por objetivo mensurar a disponibilidade de ativos líquidos, independentemente dos respectivos prazos de vencimento ou da volatilidade, para fazer frente às obrigações com participantes e assistidos projetadas para cinco anos.

Por ativos líquidos entende-se o composto do total de títulos públicos, títulos privados de renda fixa, operações compromissadas em carteira e fundos de renda fixa e renda variável sem restrição para resgates. O índice compara esse montante de liquidez, frente ao fluxo atuarial líquido (total dos fluxos de benefícios subtraídos dos fluxos de contribuições de ativos e assistidos) estimado para os próximos cinco anos, descontada da meta definida na última avaliação atuarial.

Quando superior a um, o índice informa a existência de fluxos de ativos com liquidez em montante superior aos passivos atuariais líquidos, indicando que não há insuficiência de ativos para cobrir as obrigações.

Quanto maior o ILG, maior a flexibilidade para a realização de ativos e evitar perdas decorrentes da necessidade de negociar sob condições adversas de mercado, a preços inferiores aos estabelecidos como meta quando adquiridos.

Índice de Liquidez de Curto Prazo (ILCP)

O índice de liquidez de curto prazo (ILCP) relaciona o valor presente (VP) dos títulos de renda fixa em carteira (títulos públicos, títulos privados e operações compromissadas) de prazos de vencimentos curtos

Política de Investimentos 2024-2028

(até cinco anos) com os VP das obrigações atuariais líquidas das contribuições, no mesmo prazo (até cinco anos).

Quando superior a um, o índice informa a existência de fluxos de renda fixa em montante superior aos passivos atuariais líquidos, indicando menor necessidade de realizar outros ativos para cobrir as obrigações no período de referência. Portanto, o ILCP maior tende a reduzir a exposição ao risco de mercado.

14.3.2. Redução de Demanda de Mercado (Ativo)

O controle do risco de liquidez de demanda de mercado será feito por meio do controle do percentual da carteira que pode ser negociado em determinado período, adotando como premissa a utilização de 20% do volume médio negociado nos últimos 21 dias úteis, para cada ativo presente na carteira e/ou fundos exclusivos. No caso dos demais fundos, será utilizado o prazo de cotização divulgado em regulamento.

HORIZONTE	PERCENTUAL MÍNIMO DA CARTEIRA
21 dias úteis	3%
252 dias úteis	15%
1.260 dias úteis	20%

14.4. Risco Operacional

O Risco Operacional caracteriza-se como “a possibilidade de ocorrência de perdas resultantes de falha, deficiência ou inadequação de processos internos, pessoas e sistemas, ou de eventos externos”. A gestão será decorrente de ações que garantam a adoção de normas e procedimentos de controles internos, alinhados com a legislação aplicável.

Dentre os procedimentos de controle podem ser destacados:

- Realizações das ações de controles internos, previstas no item 15 desta política;
- Conhecimento e mapeamento profundo de seus procedimentos operacionais;
- Avaliação dos pontos sujeitos a falhas de qualquer tipo;
- Avaliação dos impactos das possíveis falhas;
- Avaliação da criticidade de cada processo, em termos dos erros observados e dos impactos causados.
- A definição de rotinas de acompanhamento e análise dos relatórios de monitoramento dos riscos descritos nos tópicos anteriores;
- O estabelecimento de procedimentos formais para tomada de decisão de investimentos;
- Acompanhamento da formação, desenvolvimento e certificação dos participantes do processo decisório de investimento; e
- Formalização e acompanhamento das atribuições e responsabilidade de todos os envolvidos no processo de planejamento, execução e controle de investimento.

As atividades críticas são revistas de forma prioritária, e as demais são revistas conforme a necessidade. Esse processo é realizado rotineiramente, de forma a prover a segurança necessária.

14.5. Risco Legal

O risco legal está relacionado à não conformidade com normativos internos e externos, podendo gerar perdas financeiras procedentes de autuações, processos judiciais ou eventuais questionamentos. O controle dos riscos dessa natureza, que incidem sobre atividades e investimentos, será feito por meio:

- Monitoramento do nível de *compliance*, através de relatórios que permitam verificar a aderência dos investimentos às diretrizes da legislação em vigor e à política de investimento, realizados com periodicidade mensal e à disposição Conselho Fiscal; e
- Contratação de serviços pontuais ou de monitoramento do risco jurídicos da carteira de investimentos.

14.6. Risco Sistêmico

Apesar da dificuldade de gerenciamento deste risco, ele não deve ser relevado. É importante que ele seja considerado em cenários, premissas e hipóteses para análise e desenvolvimento de mecanismos de antecipação de ações aos eventos de risco. O monitoramento do risco sistêmico é realizado através de relatórios periódicos acerca de dados e indicadores da economia nacional e global, visando a identificação de fatores que possam resultar em quebra da estabilidade do sistema financeiro. Além deste, utiliza-se o monitoramento da volatilidade do mercado calculado o *VaR*, *B-VaR* e *Stress* da carteira consolidada conforme parâmetros já estabelecidos anteriormente.

Como mecanismo para se tentar reduzir a suscetibilidade dos investimentos a esse risco, bem como para tentar suavizar a intensidade de seus efeitos, a alocação dos recursos é realizada sob o princípio da diversificação de setores e emissores. Como mecanismo adicional, a SIAS poderá contratar gestores externos de investimento, visando a mitigar a possibilidade de inoperância desses prestadores de serviço em um evento de crise.

14.7. Risco relacionado à Sustentabilidade

Legislação de referência:

Resolução PREVIC nº 23/23, Art. 212, Inciso VI.

Os princípios relacionados à sustentabilidade podem ser monitorados através dos fatores ESG (*Environmental, Social & Governance*), os quais designam as dimensões não financeiras associadas à sustentabilidade que devem ser utilizadas na análise de investimentos, abrangendo os componentes ambientais, sociais e de governança.

As dimensões ambiental, social e de governança podem considerar, entre outros aspectos, os seguintes elementos:

- Impacto ambiental das empresas e dos seus investimentos;
- Esforços para conservar e gerir os recursos naturais;
- Respeito pelos direitos humanos;

Política de Investimentos 2024-2028

- Internalização dos impactos ambientais e sociais na esfera empresarial.

As três principais estratégias em termos de Investimento Responsável que incorporam critérios ESG são:

- Integração, mediante a agregação de critérios socioambientais e de governança aos tradicionais e indispensáveis critérios de desempenho econômico-financeiro;
- Avaliação dos melhores desempenhos em termos socioambientais e de governança dentro de determinado setor econômico (*best-in-class*) – estratégia que leva em conta a conduta específica de cada empresa, considerando-se o mercado específico em que ela atua;
- Filtragem– a filtragem pode ser positiva, quando a alocação de recursos a determinados setores é privilegiada por sua contribuição positiva para o desenvolvimento sustentável ou negativa, quando determinados setores são excluídos por sua natureza controversa em relação a aspectos ESG.

A fim de avaliar o impacto desses temas em sua carteira de investimentos, a Entidade se atentará, em seus processos de seleção à incorporação de análises relacionadas ao tema de ESG na construção dos portfólios dos seus gestores. No entanto, devido ao porte da SIAS e sua estrutura enxuta, os princípios de investimentos sustentáveis, balizados por fatores ambientais, sociais e de governança, serão observados, sempre que possível, sem adesão formal a protocolos e regras. Assim sendo, a Entidade acompanhará os seus gestores, em primeiro momento, em caráter educativo.

15. CONTROLES INTERNOS

Com o objetivo de manter-se em permanente atendimento aos limites e requisitos previstos na Resolução CMN Nº 4.994/22, serão aplicados os seguintes controles internos:

15.1. Controles internos aplicados na gestão de riscos

Risco	Monitoramento	Controles adotados
Risco de Mercado	- Modelos de <i>VaR</i> e/ou <i>B-VaR</i> ; - Teste de <i>Stress</i> .	- Controles pelos gestores exclusivos; - Relatórios de Risco; - Monitoramento dos deslocamentos e limites estabelecidos.
Risco de Crédito	- Limitação por contraparte; - Diversificação; - Acompanhamento de <i>ratings</i> .	- Controles pelos gestores exclusivos; - Relatórios de Risco; - Monitoramento dos limites estabelecidos e alterações de <i>rating</i> .
Risco de Liquidez	- Liquidez dos ativos de mercado.	- Monitoramento dos prazos de resgate e carência de fundos abertos; - Monitoramento da demanda de mercado através de relatórios de risco e Relatório de <i>Compliance</i> ;
Risco Operacional	- Controles Inadequados; - Falhas de Gerenciamentos; - Erros Humanos.	- Implementação e mapeamento de processos e rotinas de trabalho; - Adoção de práticas de governança corporativa; - Certificação dos profissionais que participam do processo de tomada de decisão dos investimentos.

Política de Investimentos 2024-2028

Risco Legal	- Violação da Legislação e Política; - Violação de Regulamentos; - Faltas em contratos.	- Enquadramento Legal; - Enquadramento da Política de Investimentos; - Monitoramento dos limites gerais no Relatório de <i>Compliance</i> ; - Avaliação técnica e criteriosa de contratos com gestores e prestadores de serviço.
Risco Sistêmico	- Possíveis perdas causadas por problemas generalizados no mercado.	- Priorizar os investimentos em títulos soberanos em títulos que disponham de garantias; - Considerar aspectos de diversificação de setores e emissores.

15.2. Controles internos aplicados em eventos de desenquadramento

Apesar de todos os esforços para que não haja nenhum tipo de desenquadramento, esse tipo de situação não pode ser totalmente descartado. No caso de ocorrência de desenquadramento, os seguintes procedimentos mínimos devem ser observados:

- O desenquadramento ocasionado por erros ou falhas internas ou sistêmicas deve gerar procedimento de revisão de processos, e adequação formal dos mesmos;
- O desenquadramento gerado por descumprimento da legislação, no que concerne aos recursos investidos, deve gerar sanções ao gestor de recursos, que podem ir desde sua advertência formal até o resgate da totalidade dos recursos investidos;
- O desenquadramento gerado de natureza passiva não é considerado como infringência à legislação vigente, sendo que o reenquadramento deverá ser realizado conforme os ditames legais;
- O desenquadramento ocasionado por investimentos realizados antes da entrada em vigor da Resolução CMN nº 4.994 podem ser mantidos até a sua data de vencimento ou de sua alienação.

16. CONTROLE DO PROCESSO DE APROVAÇÃO E DIVULGAÇÃO

Legislação de referência:

Resolução CMN nº 4.994/22, Art. 19, § 1; e

Resolução PREVIC nº 23/23, Art. 364, § 2º.

CONTROLE SOBRE O PROCESSO DE APROVAÇÃO E DIVULGAÇÃO	
Aprovação da Diretoria Executiva	14/11/2023
Aprovação do Conselho Deliberativo	06/12/2023
Encaminhamento ao Conselho Fiscal	07/12/2023
Encaminhamento à PREVIC	Até 01/03/2024



Política de Investimentos 2024-2028

